

GRUNDUN:

Grafa skal, fyrir undirstöðum, niður á burðarhæfan klapparbotn eða annað burðarhæft lag, samkvæmt úttekt byggingarfulltrúa. Fyllingarefni, með sökkulum og í grunn, er frostfrí grús, þjöppuð rækilega í hæfilega þykkum lögum, t.d. í 30 sm lögum með 5 tonna víbróvaltara og 4 yfirferðum á hvert lag, þar sem búast má við ójöfnum botni skal vanda sérstaklega þjöppun, grús undir botnplötu sé hvergi minni en 500 mm. á þykkt.

Mesta álag á undirstöður er 1,0 MPa ef grundað er á klöpp en 0,4 MPa ef grundað er á fyllingu. Plötupróf skal framkvæma á fyllingu og á að uppfylla eftirfarandi kröfur:
 $E2 \geq 100\text{Mpa}$ og $E2/E1 \leq 2,4$.

FRÁRENNSLISLAGNIR:

Frárennslislagnir eru allar úr stífum plastpípum af viðurkendri gerð t.d. PVC og verða að standast þær kröfur sem fram eru settar í ÍST-65.

Við er í RB-blað nr. Rb(12).401 varðandi frágang við jarðvatnslagnir. Uppgefnir kótar eru miðaðir við rennslisbotn á pípum.

Vanda skal alla vinnu við lagningu frárennslislagnanna og gæta sérstaklega að því að pípur hvíli á belgnum, en ekki samskeytum, að undirlag sé vel þjappað og burðarhæft. Ekki skal leggja lagnir á frosið undirlag. Efni og frágangur skal að öllu leiti vera í samræmi við gildandi holræsareglugerð og ÍST-65.

GK = Gólfkóti HBRØ1000 = Hreinsibrunnur með þvermál Ø1000
 NF = Niðurfali frá þaki

GN = Gólfniðurfali gegnumrennslis þV = Þvottavél EV = Eldhúsvaskur
 GN-g = Gólfniðurfali með GN75 = Gólfniðurfali með vatnslás SKV = Skolvaskur

HL = Handlaug ST = Sturta VS = Vatnssalemi
 BK = Baðkar

Fn = Fallpípa nr. n Yp = Loftun upp fyrir þak.

PEH = Polyetylen með háa
 Mærkir þakkaða fráveitulögn
 Mærkir óþakkaða regnvatns- og drenlögn

JÁRNBENDING:

Járnastærðir eru í mm. Steypustyrktarstál merkt R á teikningu er slétt stál ST37 Steypustyrktarstál merkt K á teikningu er kambstál Ks 40 með $s_t = 400\text{ Mpa}$.

MERKING JÁRNA:
 K10 m300 merkir að eitt 10 mm kambjárn komi á hverja 300 mm. Í plötu er fjarlægð gefin milli beinna járna innbyrðis og milli uppbyggðra járna innbyrðis. Heildregin lína merki járn í neðri brún plötu. -----
 Brotin lína merki járn í efri brún plötu. - - - - -

Bil milli láréttra járna í bitum er 25 mm fyrir 16 mm járn en 30 mm fyrir sverari járn. Í efri og neðri brún undirstaða komi 2K12 lárétt járn sem beygjast heil fyrir horn. Umhverfis öll múrop skal setja 2K12 sem nái a.m.k. 600 mm út fyrir opin. Í alla veggenda og efst í alla veggji skal setja 2K12.

SKEYTILENGD JÁRNBENDINGAR

Lágmarksskeytilengd er samkvæmt töflu:

Þvermál bendistanga, d í mm	8	10	12	16	20	25
Skeytilengd í mm.	400	500	600	800	1000	1250

Ekki skal skeyta meira en þriðja hvert járn í sama sniði nema annað sé tilgreint á teikningu.

STEYPUHULA, Fjarlægð járna frá steypuflrborði í mm

BYGGINGARHLUTAR	Steypuhula nema teikningar segi annað.		
	PLÖTUR mm	VEGGIR mm	BITAR OG SÚLUR mm
Veggir innanhúss og útveggir einangr. að utan.	20	20	20
Útanhúss	30	30	30
Veggir að fyllingu og undirstöður	30	30	30
Plata steypd á einangrun	25	25	30

GJARÐIR: d < 16mm

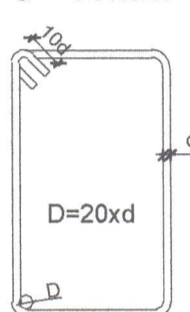

STEINSTEYPA Í STAÐSTEYPTUM BYGGINGAHLUTUM:

Öll steypa og steypuvinna skal vera í samræmi við íslenskan staðal ÍST-10, framkvæmdaflokk B.

Titra skal steypu. Nota skal þjálniefni í steypu ofan grunnplötu, t.d. KEMFLOT 35.

STEINSTEYPA Steypugæði einstakra byggingarhluta:

Staðsetning	Steypugerð	Styrkleika-flokkur	V/S hlutfall	Hámarks steinstærð	Loft-innihald	Sigmál mm	Semts-magn
Undirstöður, sökkulveggir og botnplata	I	C25/30	≤ 0,55	22	≥ 5%	50-70	≥ 300 kg/m³
Útveggir, súlur og bitar og þakplata	II	C35/45	≤ 0,55	22	≥ 5%	50-70	≥ 330 kg/m³
Innveggir	III	C25/30	≤ 0,55	22	≥ 5%	50-70	≥ 300 kg/m³
Veggir utan byggingar	IV	C35/45	≤ 0,55	22	≥ 5%	50-70	≥ 330 kg/m³

Styrkleikaflokkur steypu er settur fram á forminu C_{ss}/f_t þar sem C_{ss} stendur fyrir sívalningsstyrk steypunnar í Mpa og f_t stendur fyrir teningsstyrk steypunnar í Mpa.

LÁRÉTT SNIÐ Í VEGG SEM SÝNIR FRÁGANG Á HORNUM ÞAR SEM JÁRNAGRINDUR MÆTAST.:

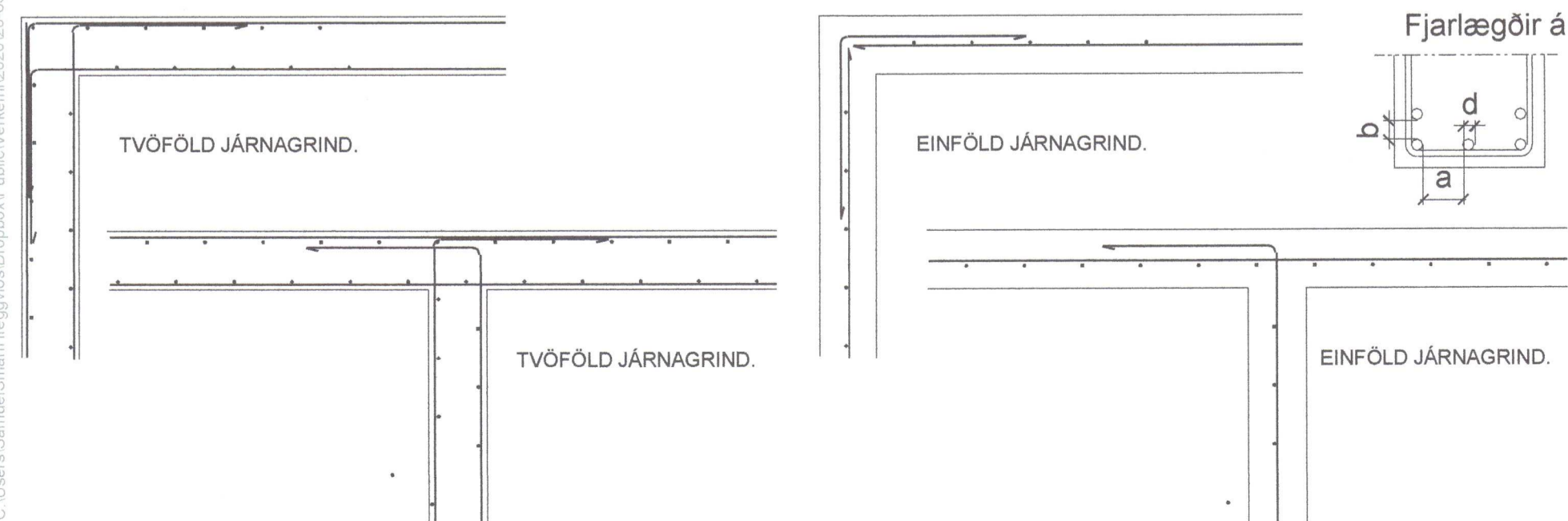

Málsetning er í mm. Ekki er tekið tillit til málsetningu á þessum myndum. Ef upp kemur ósamræmi eða vafaatriði í teikningum skal tilkynna það strax til hönnuða.

Stálvirki:

Stálgæði: Allt smíðastál skal vera S235J2 samkvæmt staðli ENV 10025 nema annað sé tekið fram á teikningum. Stál sem merkt er S355 skal vera af gæðum S355J2.

Rafsuða: Almenn gæði varðandi framkvæmd skulu miðast við staðalinn IST EN ISO 5817. Öll suðuvinna skal unnin af rafsuðumönnum með gild hæfnispróf skv. EN 9606-1.

Boltafestingar: Allir boltar skulu vera í flokki 8.8 skv. staðli ÍST EN 898-1 og rær í flokki 8 skv. ÍST EN 898-2. Þeir skulu vera heitgalvaniseraðir með þurrfilmupykkt $\geq 45\text{micron}$. Undir allar boltarær skal setja heitgalvanhúðaðar ferhyrnda stálskinnur sem uppfylla eftirfarandi skilyrði:
 Breidd = Hæð $\geq 3 \times$ þvermál bolta
 Þykkt \geq Þvermál bolta / 3

Ryðvörn: Allt stálvirki skal ryðverja á viðurkenndan hátt og uppfylla kröfur byggingareglugerðar gr. 8.4.2

Trévirki:

Timburflokkur: Allt timbur skal vera af flokki C18 skv. EN 1995-1-1, nema annað komi fram á uppdráttum. Límtré er af styrkleikaflokki GL 32

Festingar: Boltar, skrúfur og naglar séu galvaniseraðir. Undir alla boltahausa og rær sem liggja að tré skal setja skífur með þvermál 3d og þykkt = 0,3d (d er þvermál bolta). Milli steypu og timburs skal leggja eitt lag af tjörupappa.

ALMENNAR KRÖFUR:

- Samræma skal öll mál á aðal- og séruppdráttum og aðstæður á verkstað áður en vinna hefst og tilkynna hönnuðum tafarlaust um öll frávik og misræmi.
- Tryggja skal stöðugleika mannvirkja á öllum stigum verksins með tímabundnum stífingum, festingum eða á annan viðurkenndan hátt.



ÁLAGSFORSENDUR:

Miðað er almennt við álagforsendur, þar sem það á við, samkvæmt ÍST-12:2007 með vísan í DS 410:1998/Till. 1:2006.

Notálag:

Tekið er mið af íslensku þjóðarskjali með FS ENV 1991-1:1994 og FS ENV 1991-2-1:1995.

Þök = 1,0 kN/m²
 Hæðarskil og gólfplötur, jafndreift álag
 Álag á gólfplötu = 1,5 kN/m²
 Léttrir veggir, aukaálag = 0,5 kN/m²

Vindálag:

Vindálag er samkvæmt ÍST 12:2007 með vísan í DS 410:1998/Till 1:2006, Grunnild vindhraða (Vref,0) er 35,5 m/s.

Snjóálag:

Snjóálag er samkvæmt ÍST 12:2007 með vísan í DS 410:1998/Till 1:2006, Grunnild snjóálags er samkvæmt svæði 1 og er Sk = 2,1 kN/m², Ce = 0,6.

Jarðskjálftaálag :

Jarðskjálftaálag reiknast samkvæmt FS ENV 1998-1-1 : 1994, EC8, ásamt þjóðarskjali staðlaráðs Íslands.

Hönnunarhröðun er 0,4g, 5% deyfing, Mikilvægisflokkur II og jarðvegfsflokkur A. Hegðunarstuðullinn miðast við dreifða skerveggi, q0 = 4,0 og deilihönnun miðast við plastiska hegðun ("High Ductility")

Eiginþungi :

Þak 1,00 kN/m²
 Steinsteypa 25,00 kN/m²
 Gólfilögn 1,70 kN/m²

20203433

Br. Dags. Breyting Hannað Teikn.

Stóru-Sandvík 4, 801 Selfoss. Sími 482-1738 / 898-9199 Netfang: husey@husey.is

Áb.m. og réttahafi: Samúel Smári Hreggviðsson, Kt.: 200752-4659
 Byggingartæknifræðingur, B.Sc.
 Vinnustofa: Austurvegi 4, 800 Selfoss

Viðfangsefni: **ÁSHILDARVEGUR 3, Skeiða- og Gnupverjahreppi**

BURÐARVIRKI: Almennar skýringar fyrir burðarþol og fráveitu
 Hannað/teiknað: ssh
 Yfirfarið: ssh

Samþykkt: Kt.: 200752-4659
 Mælikvarði: 1:20, 1:50 (A2) Dagsetning: 02.12.2020

Verknúmer: 20-864 Teikn.nr.: 201 Br.