

BURÐARVIRKI

ALMENNT - (SKÝRINGAR Á UPPDRÁTTUM)

Hæðir eru í m í hæðarkerfi Reykjavíkur. Öll ónefnd mál eru í mm.

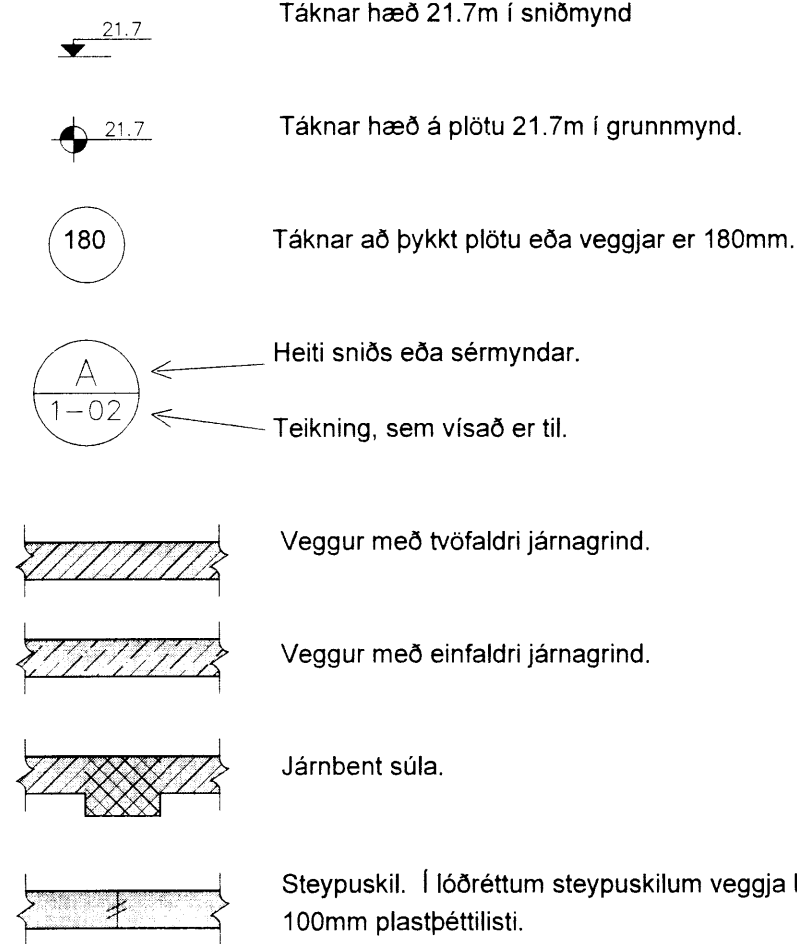

ÁLAGSFORSENDUR OG STAÐLAR:

Notalag:	Skv. FS ENV 1991-1:1994 og FS ENV 1991-2-1:1995
Vindalag:	Skv. FS ENV 1991-2-4:1995 ásamt Íslensku þjóðarskipli. Grunnigildi vindhraða er 36 m/s
Snjóalag:	Skv. FS ENV 1991-2-3:1995 ásamt Íslensku þjóðarskipli. Grunnigildi snjóalags er $s_k = 1,45 \text{ kN/m}^2$
Jarðskjálftaalag:	Skv. FS ENV 1998-1-1:1994. EUROCODE 8
Álag á grunn:	EUROCODE 7
Steypvirki:	EUROCODE 2
Stálvirki:	EUROCODE 3
Timburvirki:	EUROCODE 5

FYLLINGARPÚDI:

Fylling skal vera með góða komardreifingu og vera frostörugg. Mesta steinstærð í hverju lagi má ekki vera meiri en 1/3 af lagþykkt. Væta skal fyllinguna vel svo hún nái hámarksþjöppun.

Tæki:	Lagþykkt (m)	Fjöldi yfirferða
10 tonna vibróvalti	0.80	6
5 tonna vibróvalti	0.40	6
0.5 tonna vibróplata	0.30	4
0.1 tonna vibróplata	0.20	4
15 tonna ýta	0.25	6
10 tonna bill	0.25	6

Þjöppunarkröfur fyrir malarfyllingu: $E_2 \geq 1200, E_2/E_1 \leq 2.2$
 Þjöppunarkröfur fyrir hraunfyllingu: $E_2 \geq 1000, E_2/E_1 \leq 2.2$

STEINSTEYPA

Steypvirki skal vera skv. Eurocode 2.

Öll steinsteypa og steypuvinna skal vera í samræmi við IST 10, framkvæmdaflokk B.

BROTÞOLSFLOKKAR STEYPU:

Byggingarhlutar	Brotþols-flokkur	Framkvæmda-flokkur
UNDIRSTÖÐUR, BOTNPLATA	S - 250	

SIGMÁL:

5 - 10 cm, án þjálnefna.

LOFTBLENDI:

Í alla steypu skal blanda loftblendri svo loftinnihald verði $6.0 \pm 1.0\%$, mælt eftir dælingu, rétt fyrir niðurlögn.

V/S - TALA:

S200 ≤ 0.55
 S250 ≤ 0.55
 S300 ≤ 0.45 (útvægjasteypa)

SEMENT:

S250 300 kg/m³
 S300 350 kg/m³ (útvægjasteypa)

D-max:

(hámarks komastærð malar)
 - 19mm (3/4") í járbentum veggjum
 - 32mm (1 1/4") í járbentum plötum

FJARLÆGDARSTUÐULL:

< 0.25

STEYPUVINNA:

Titra skal alla steypu í mótum.

Að öðru leyti sjá IST 10 1.7.

STEYPUMÓT:

Nákvæmniskröfur:
 Staðsetning í plani og hæð, undirstöður $\pm 15\text{mm}$
 Staðsetning í plani og hæð, annað $\pm 5\text{mm}$
 Þykktir $\pm 5\%$
 Hornskekkja $\pm 5\text{mm}$
 Misgengi á steypuskilum $\pm 2\text{mm}$
 Frávik frá lóðlinu $\pm 3\%$

Steypuskil:

Áður en mót er sett að steypuskilum, skal hreinsa burt allt hröngl og óþétta steypu. Setja skal vatnslás í lárétt steypuskil.

Hreinsun móta:

Hreinsa skal öll mót vandlega af öllu sagi, rusli og öðrum óhreiningum, áður en steypuvinna hefst. Einnig skal hreinsa járbendingu og annað, sem ísteypt er af öllum óhreiningum.

JÁRNBENDING

Járnbending skal vera skv. IST 10 1.3 og IST 10 1.16.1

GERÐ OG MERKING JÁRNA:

Almennt skal bendistál fullnægja kröfum Eurocode 2.

Stál merkt K er kambstál K250, K20S merkir $\phi 20\text{mm}$ kambstál með skriðmörk fyk 500 MPa miðað við 0.1% vikmörk.

Stál merkt K-S er suðuhæft kambstál, K20S merkir $\phi 20\text{mm}$ suðuhæft kambstál með skriðmörk fyk 500 MPa miðað við 0.1% vikmörk.

Stál merkt R er slétt stál, Fe360 (St 37) með skriðmörk fyk 240 MPa miðað við 0.1% vikmörk.

Stál merkt K189 er bendinet með skriðmörk fyk 500MPa miðað við 0.1% vikmörk og þverskurðarflatarmál 189mm²/m (kröfur skv. DS 13082).

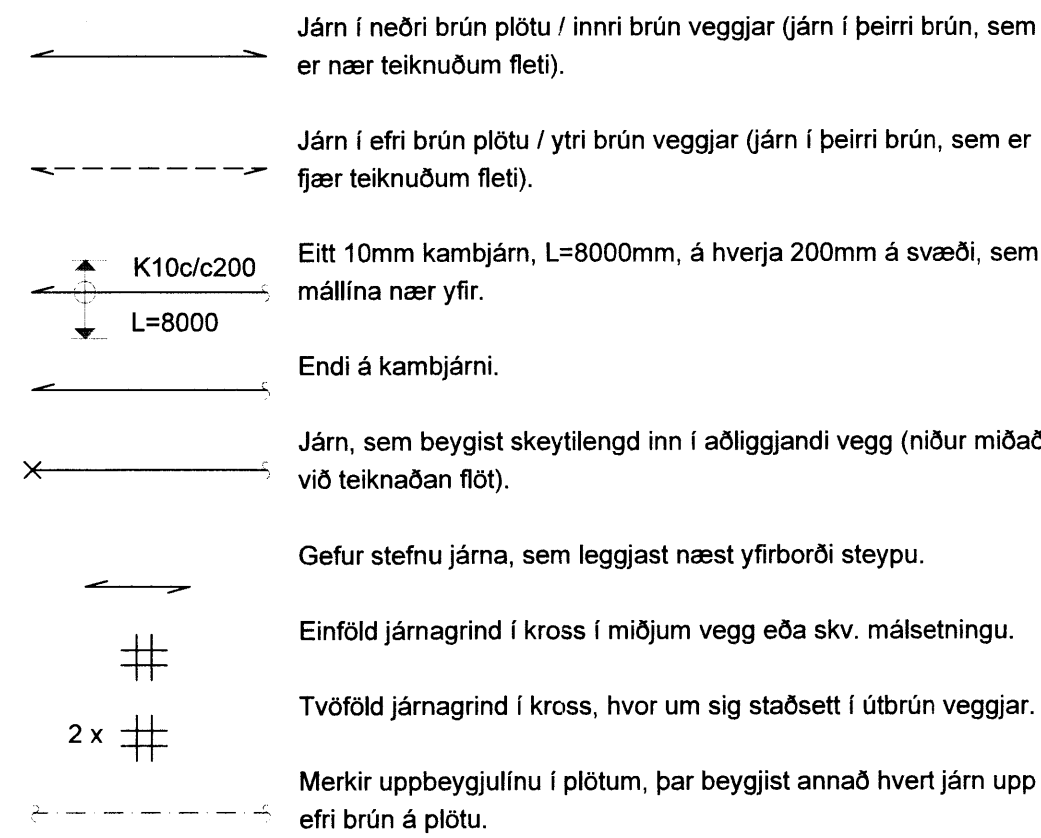

SKEYTILENGD JÁRNA:

Í plötum og veggjum skal ekki skeyta meira en þriðja hvert járn í sama þversniði nema annað sé sýnt á teikningum. Skeytilengd við vixlagningu kambstáls skal vera 40d, þar sem d er þvermál stangar.

Þvermál stangar í mm	8	10	12	16	20	25
Skeytilengd í mm	400	400	480	640	800	1000

Sé annað ekki tekið fram skal setja 2K12 í kringum gót, í kringum dyra- og gluggaop og í veggenda. Járn skulu ná a.m.k. 500mm út fyrir op.

Bendinet skal skeyta um sem nemur að lágmarki:

- 50d
- tveir möskvar
- þrjú þverjárn

MINNSTA FJARLÆGD JÁRNA FRÁ STEYPUYFIRBORDI:

Innanhúss, veggir og plötur	20mm
Innanhúss, annað	30mm
Utanhúss	40mm
Steypt að jarðvegi	60mm

Járnur skal haldið frá mótum með þar til gerðum klossum úr plasti eða steinsteypu.

MINNSTA FJARLÆGD MILLI JÁRNA:

Járn í sama lagi 2xd, eða stærsta steinstærð í steypu + 10mm
 Járn í mismunandi lögum 1xd, eða stærsta steinstærð í steypu + 10mm
 d er þvermál járna.

BEYGING JÁRNA:

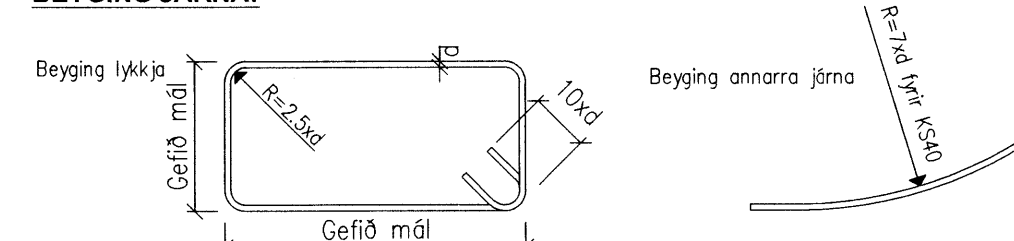

TENNGAR JÁRNAGRINDA:

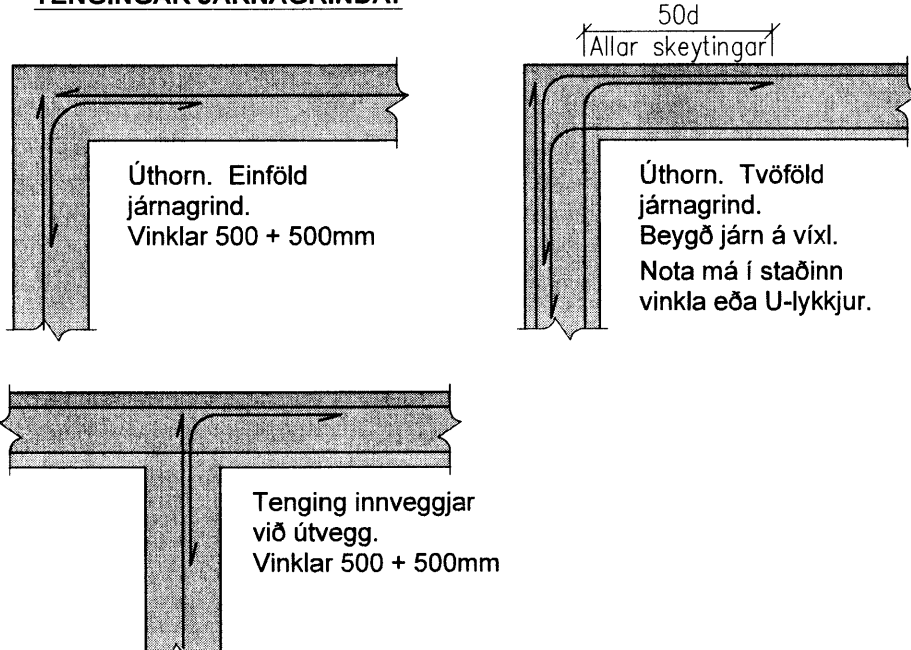

TIMBURVIRKI

Timburvirki skal vera skv. Eurocode 7.

LÍMTRÉ:

Styrkleikaflokkur L-40, límt með "U-lími" (vatnspolið). Skal vera sambærilegt að gæðum við límré frá Limtré hf. að Flúðum.

KROSSVIÐUR:

Nota skal rakapölinn (WBP) krossvið COMBI 2-4, t.d. Schauman plywood COMBI II-IV. Krossviðurinn neglist á jobrum í burðarvirki með galvanhúðuðum saumi 28/65 c/c 100mm, en c/c 150mm annars staðar.

ANNAD TIMBUR:

Burðarvirki: K18 eða betra. Rakaflokkur IU.
 Borðaklæðning: K18 eða betra. Rakaflokkur IU.

Timbur sem er utanhúss, skal fúaveira með þrýstífuvörum með víðurkenndum efnum og aðferðum. Nota má olluefni (B vörn) eða málmisölt (A vörn) til fúavarnarinnar.

Timbur innanhúss, sem liggur í eða við steypa byggingarhluta, skal fúaveira með víðurkenndu fúavarnarefni. Milli steypu og timburs skal leggja tjurappu eða ollusöltu masonit.

FESTINGAR OG FLEIRA:

Skinnur koma á alla bolta þar sem boltahaus/ró koma að timbri og skal þykkt þeirra vera 0.3xd. Stærð réthyrndra skinna BxL = 3xd, þar sem d er þvermál bolta en ef skinnur eru hringlaga þá skal þvermálið vera 3.5xd.

Fjarlægð bolta frá timburkanti og fjarlægð milli bolta skal vera skv. eftirfarandi skissu.

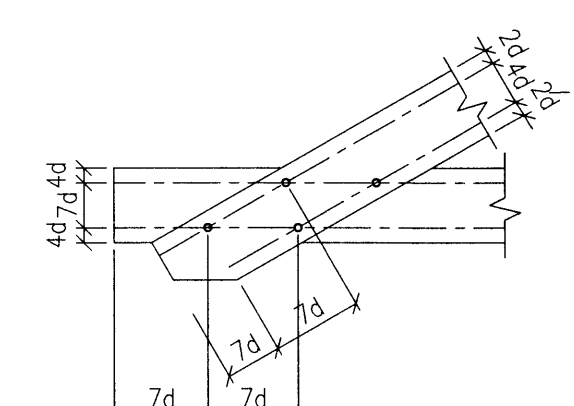

Fjarlægð nagla frá timburkanti og fjarlægð milli nagla skal vera skv. eftirfarandi skissu.

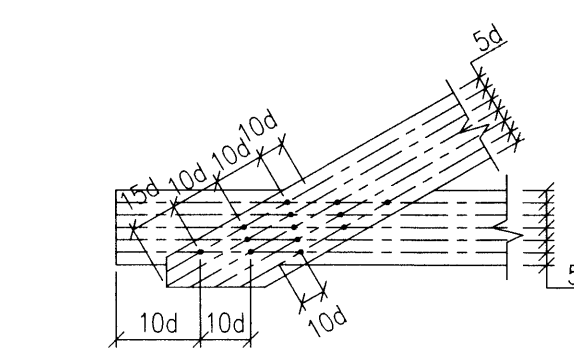

Allur saumur, boltar, undirlagsskifur og aðrar stálfestingar skulu vera heitgalvanhúðaðar.

NEGLING ÞAKKLÆÐNINGAR:

Þak skal þéttklætt með borðaklæðningu 25x150mm. Timbrið skal vera K18 eða betra, rakaflokkur IU.

Hvert borð skal neglt í hverja sperru með 3 stk. galvanhúðuðum kambsaumi. Borð skulu sett saman á sperrum og mega aldrei vera tvær eða fleiri samsetningar í röð á sömu sperru. Borð skulu ná yfir a.m.k. tvö sperrubíl.

NEGLING ÞAKJÁRNA:

Þakjárn skal negla með galvanhúðuðum kambsaumi 40/75 með neopren þéttiskinnu. Negla skal í aðra hverja hábarú, nema á 1m kaffa við kanta og á plötusamskeytum, þar skal negla í hverja hábarú.

Í langgát skal vera 0.60m bil milli nagla, nema á þakbrúnum, þar sem koma 5 naglar í hverja hábarú með 0.30m millibili.

Kjöfur skal negldur við plötur í hverja hábarú.

Á langskertum skulu plötur skarast um eina og hálfu báru. Skörur skal ávallt vera undan verstu veðuráttinni, þ.e. suð-austan á höfuðborgarsvæðinu.

ALMENNAR SKÝRINGAR

STÁLVIRKI

Stálvirki skal vera skv. Eurocode 3.

STÁLGÆÐI:

St. 37.2 (annað en bendistál).

RYÐVÖRN:

Allt stál sem ekki er fyrirskrifað heitgalvanhúðað, skal málað með zinkríkum grunni og síðan málað með tveimur umferðum af epoxymálningu, minnst 250 µ.

Allt stál skal heinsa að hreinsigráðu Sa 2-2.5 fyrir yfirborðsméðhöndlun.

Allir boltar og festingar skulu vera heitgalvanhúðuð eða ryðvarin á annan jafngóðan hátt.

RAFSUDA:

Rafsuðuvir skal valinn í samræmi við tilhögun rafsuðu og eiginleika stálsins. Öll suðuvinna skal unnin af rafsuðumönnum, sem hafa til þess tilskilin réttindi.

BOLTAR:

Til festingar á stáli: Allir boltar skulu vera af styrkleikaflokki 8.8

Til festingar á timbri: Allir boltar skulu vera af styrkleikaflokki 4.6

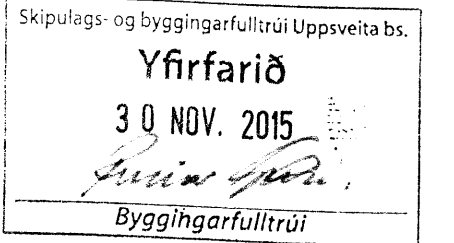

ATHUGIÐ:
 Almennar skýringar gilda nema annað sé tekið fram á sérteikningum.

Reikn.	JKR	Okt. '15	Útgefð:	27.10.2015
Teikn.	JKR	Okt. '15	Kvarði:	ENGINN
Ath.				
Samþ.				
GALTAFLÖT 12				Nr. 1-01
825 Flúðum				
Verkhuti BURÐARVIRKI, ALMENNAR SKÝRINGAR.		Jón Kristjánsson Byggingarverkefndingur VJK eitt Árnúla 19 108 Reykjavík Sími: 537-0002 Gam: 772-3154 Ft: 210754-4829 Netfang: jkris54@gmail.com		

6734.