



Byggingalýsing

**Sandskeið 9-5 • Sumarhús
í landi Miðfells í Bláskógabyggð**

Landnúmer: L170642
Staðgreinir: 8721-5-3700030

Brúttóstærðir	m ²	m ³
- Mhl. 01: Aðalhús	92.4	314.2
- Mhl. 02: Kalt gesthús	35.3	101.8
- Samtals	127.7	416.0
- Stærð lóðar	5000	

- Nýtingarhlutfall 0.026
- Bilastæði á lóð 2 stk

- Sjá nánar skráningartölur á teikningu A02.

Lóðaskilmálar

- Um er að ræða 5000m² eignarlóð ætlaða fyrir frístundahús skv. deiliskipulagi fyrir Sandskeið úr landi Miðfells í Bláskógabyggð.
- Deiliskipulagsuppráttur og greinargerð þeim fylgjandi var samþykkt í sveitarstjórn Bláskógabyggðar 9. maí 2019.
- Búð er að afmarka lóð með lágrí opinu netgröngu, en engin mannvirki hafa verið reist.
- Skv. skipulagsgreinargerð er heimilt að byggja allt að 100m² aðalhús og allt að 40m² gesthús innan byggingarreits, sem hefst 10m frá lóðarmörkum á allar hlíðar.
- Landeigandi hyggst nú reisa mannvirki á lóðinni í samræmi við samþykkt skipulag, ákvæði byggingarreglugerðar og aðaluppdrætti þessa merka A01 til A03.

Almennt

- Auðkenni um staðsetningu frístundahúss sem gefa má upp til neyðarfínu skal vera utandyra á útteggi.
- Sorpi skal skilað skv. reglum sveitarfélags hverju sinni.

- Talsverður hæðarmunur er í núverandi landi og byggir valinn gólfkoti beggja húsa á nýrri innmælingu á raunlandhæðum. Uppgefnar landhæðir á lóðahornum og víðar (merktar L- á afstöðumynd) byggja á nálægum fastmerki Landmælinga Íslands í Ísnet 2004 hæðakerfinu.

- Í framhaldi af eða samhliða byggingu húsa verður gengið frá sölpöllum, útlittröppum, heitum potti, rotþró og bilastöðum fyrir 2 bíla með keyrsluhæftri tengingu inn á núverandi aðkomugötu að lóð sbr. afstöðumynd þessa. Vegna hæðarmunar í landi þarf að koma fyrir útlittröppum með millipalli frá bilastæði upp að aðalhlösu. Útfærsla trappa, handriða ávíð tröppur og víð sölpall verður í fulli samræmi við líl víðeigandi ákvæði byggingarreglugerðar. Sjá nánar sölpalla, tröppur og handrið á útlitsmyndum.

- Fyrir utan aðkomu að lóð, gerð bilastæða, gerð hússtæða og sölpalla næst húsum verður raski á lóð haldið í lágmarki. Meginhluti núverandi yfirborðs lóðar verður m.ð.o. óhreyft. Þar sem eitthvert rask verður á lóðarmörkum verður það unnið í samráði viðkomandi lóðarhafa.

Aðalhús

- Tíli stendur að staðbyggingu 92.4m² aðalhúss merkt sem matshluti 01 í skráningartöflu og á grunnmynd.
- Um er að ræða létt timburhús á súlundirstöðum og með flötu pappaklæddu (veggja laga bræðslupappi) vatnshallaþaki.
- Útveggir verða klæddir aluzinkbáru, að meginstofni ólitaðri, en einnig að hluta dökkgrænni.
- Gluggar verða hvítir álklaðdir timburgluggar og úthurðir álhurðir í sama lit.
- Óberandi, léttr innveggir verða byggðir upp með timbrgrind, hljóðeinangraðri með steinull.
- Lárétt niðurtekjó loft verður gipsklætt, veggklæðningar innanhúss verða í flokki 1 eða 2 eftir atvikum.
- Hjúpflétir húss verða einangraðir með steinull, þak og gólf með 220mm þakull (27kg/m²) og veggir með 145mm þéttull (30kg/m²).
- Loftun lárétrar aluzinkbáruklæðningar útveggja er lárétt gegnum opnar báru á öllum plötuskiolum. Því til viðbótar kemur lóðrétt loftun gegnum 28mm þil sem lóðrétt festistar 600mm undir báru myndu, við jörðu er opið út gegnum sigatað meindýranet og víð þak gegnum þakbrúnafasningu sem er hleypt frá báruklæðningu til að tryggja loftun.
- Loftunarbil í sperrubílum 600 milli þakklæðningar og þakeinangrunar er 30mm. Sperrubíli eru opin yfir útveggi út í 28mm loftunarbil veggklæðningar bak við aluzinkbáru, útfært með masonitklæðningu með vatnshalla út ofan á veggjum og flugnæti áður en komið er inn í loftunarbil útveggja klæðningar. Þannig verður loftun hvers sperrubils í hvorum enda vel yfir lágmarkskröfum, eða u.þ.b. 500x20=10.000mm².
- Öryggisgler (merkt ÖG á útlitsmyndum) kemur alls staðar þar sem einangrunargler nær niður að gólfleti.
- Upphitað aðalhús stent að öllu leyti orkusúpskröfur byggingarreglugerðar, sbr. orkurammaútreikninga á teikningu A02.

Kalt gesthús

- Gesthús verður ekki upphitað að staðaldrí, verður almennt kalt uppghitað alrými auk baðherbergis og forrýmis.
- Gesthús, 35.3m², verður flutt tilbúið á verkstað og er merkt matshluti 02 í skráningartöflu og á grunnmynd.
- Í grunninn er um að ræða innflutt bjálkahús frá Húsamiðjunni sem búð er að loka að framanverðu með nýju forrými. Samhliða endurbótum voru húsveggir einangraðir að utanverðu og klæddir lárétrri vatnslæðningu. Trégluggum og úthurðum var einnig skipt út.
- Þak er 18.9° skúrþak, klætt aluzink-báruklæðningu.
- Líflaval ytra byrðis mun líkja eftir aðalhlösu.
- Hjúpflétir eru einangraðir með þéttull (30kg/m²), þak með 150mm, veggir með 75mm (+ 70mm bjálkar) og gólf með 125mm.
- Kalt gesthús stent orkusúpskröfur byggingarreglugerðar, sbr. orkurammaútreikninga á teikningu A02 utan hvað "Krafa/Raun" lendir 4% undir 1.0 kröfu. Þar sem gesthús er almennt ekki upphitað kemur þetta lítið við heildarorkubúskað mannvirka á lóðinni.

Brunavarnir

- Bæði hús falla undir notkunarflokk 3, skv. 9.1.3 gr. byggingarreglugerðar, þ.e. mannvirki þar sem gert er ráð fyrir að fólk gisti og þekki og kunni að nýta sér flötaeðlir.
- Loftklæðning í aðalhlösu verður 13mm gipsplötur, veggklæðningar verða eftir atvikum í flokki 1 eða 2, sléttar gipsplötur eða spónaplötur og/eða fasaðar panelklæðningar.
- Kamina í aðalhlösu mun hvíla á eldförum flisum. Reykrör frá kaminu mun ganga út um útteggi á eldtraustan hátt (einangrað með steinull) og mun tengjast þar inn á reyrkör úr sýrubönu ryðfríu stáli, slitnu frá húsu, sem leiðir reyk vel upp fyrir þak. Frágangur mun að öllu leyti uppfylla ákvæði greina 9.6.5. "Eldistæði" og 9.6.6. "Reykflátar" í byggingarreglugerð.
- Hvert hús fyrir sig er sérstakt brunahöf.
- Reykskjningar (RS) verða í öllum svefnherbergjum og einnig í alrýmum.
- Slökkvítæki (ST) verða víð inganga og eldvarnarteppe (ET) víð eldunaraðstöðu.
- Björgunarop (BO), sem uppfylla stærðarkröfur byggingarreglugerðar, verða í öllum svefnherbergjum. Aðrar flöttleir eru dyr út undir bert loft.
- Aðkoma slökkviliðs er ekki skilgreind og er því væntanlega skv. viðbragðsáætlun slökkviliðs.
- Öflun slökkvívatns skal tryggð af sveitarfélagi skv. lögum um brunavarnir.

Burðarvirki

- Aðalhlús verður staðbyggt timburhús með flötu sperrubaki (með vatshalla), sem hvíla mun á berandi veggjagrindum, sem þarf munu hvíla á gólfbitum og tvöföldum burðarbitum undir þeim sem færa álag yfir í staðsetningar súlundirstöður. Allir burðarbitir verða úr 45mm þykkum styrkleikaflokkuðu efni. Ytri klæðning verður 9mm grenikrossvörð til utanhússnota, þakklæðning undir tvöfalt bræðslupappakerfi verður 18mm OSB/3.
- Gesthús verður flutt í heilu lagi á verkstað og grundað á steypum súlum/plötum sem aftur hvíla á bjöppuðum púða úr burðarhætu, frostfríu fyllingarefni. Húsið sjálft er sjálfbærandi, innflutt bjálkahús í grunninn, bjálkar sentengdir með gegnumgangandi snitteinum.

Lagnakerfi

- Skolp (svartvatn) frá salerum, eldhúsvaski og þvottahúsvaski verður leitt í rotþró innan lóðar, frágangur verður skv. reglugerð nr. 798/1999, deiliskipulagskilmála og hlöðsón verður höfð af leiðbeiningum Heilbrigðisnefndar Suðurlands um hreinsun fráveitu frá stakstæðum húsum á verndarsvæði Þingvallavatns.
- Annað skolp (grávatn) frá t.d. sturtum, heitum potti o.þ.h. verður leitt í jöfnunarbrunn og þaðan í dreiflagn í jarðveg.
- Regnvatn frá þökum verður ekki fráveitugt heldur verður eingöngu beint frá húsum í jarðveg.
- Fjartægi lóðar frá vatnsbakka er mikill (langt yfir 50m), jarðvegur í fyrrihuguðu rotþróarstæði er djúpur (verður staðsett í dæði í lágpunkti lóðar) og ágeittis víðtæki, langt er niður á grunnvatn og landrými er mikið. Aðgengi að rotþró til tæmingar verður gott. Með hlöðsón af framanlíðu er valið að hreinsa skolp (svartvatn) með 3000 lítra þriggja hófa rotþró (veggja þrepa hreinsun) áður en það er leitt í nálæga siturlagn.
- Boráð verður eftir köldu vatni innan lóðar og leitt í hús, þar verður síðan heilt neysluvatn fengið gegnum rafmagnshitaköt.
- Rafmagn á lóðarmörkum verður tekið inn í hús. Auk hefubundinnar smáspennunýtingar (lýsingu og tengla) verður rafmagn nýtt við hitun neysluvatns og hitun húsnæðis.
- Loftþræsing verður handvirk um opnanleg gluggagöf.
- Öll lagnakerfi verða hönnuð og útfærð þannig að þau uppfylli kröfur staðla, byggingarreglugerðar og annarra víðeigandi reglugerða.

Verk	Sandskeið 9 - 5 • Sumarhús í landi Miðfells í Bláskógabyggð	Verk nr.	2106
		Dagsetning	16. ágúst 2022
		Kvardi	1:500
Hannað	TH	Tekniáð	TH
		Yfirráð	TH
		Kemur í stað	Vikur fyrir
		Teikning nr.	Útgáfa
		A01 A	
Samþykkt	010166-3229	Hönnunaraðgjafi	010166-3229



Ármúla 32
108 Reykjavík
Sími: 534 2710
Gsm: 520 0511
Netfang: versa@versa.is

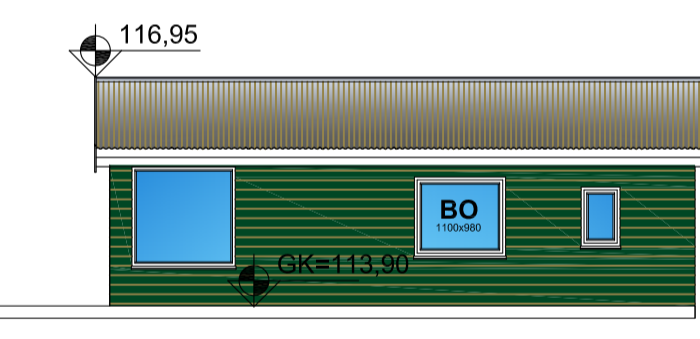
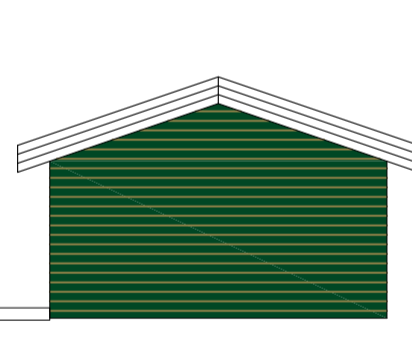
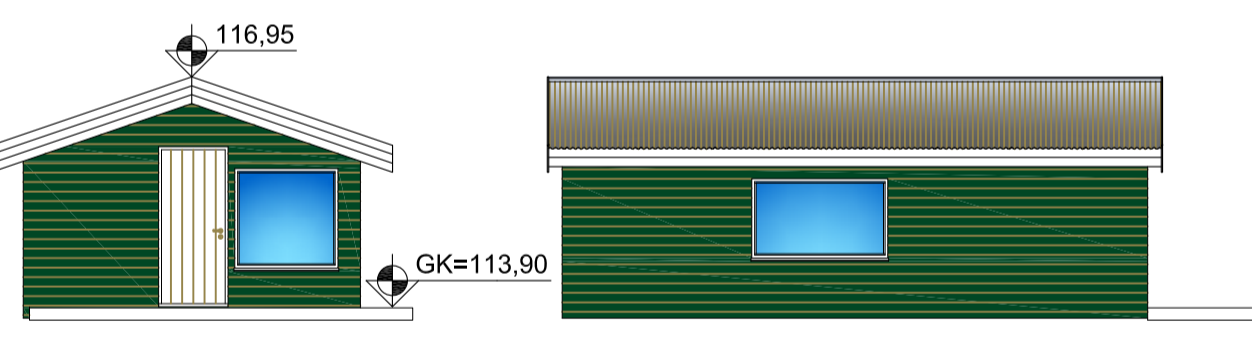
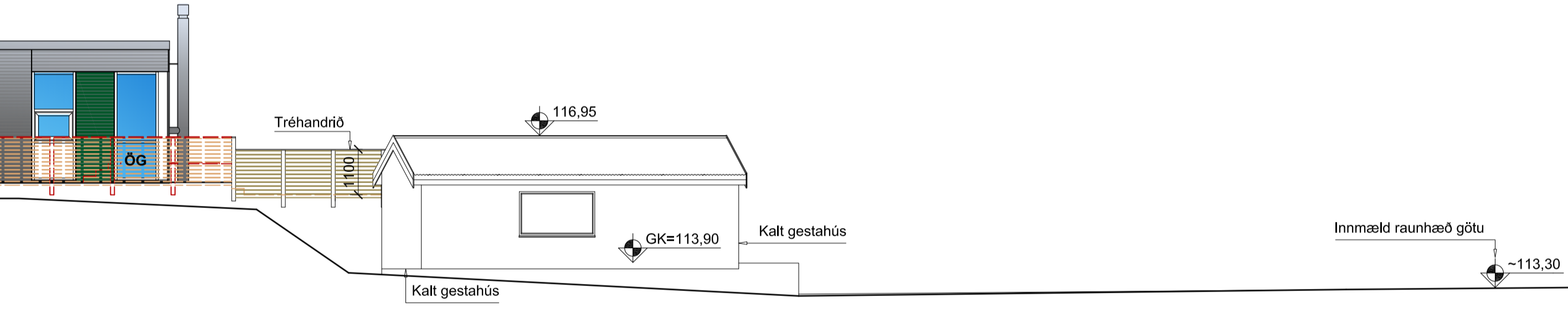
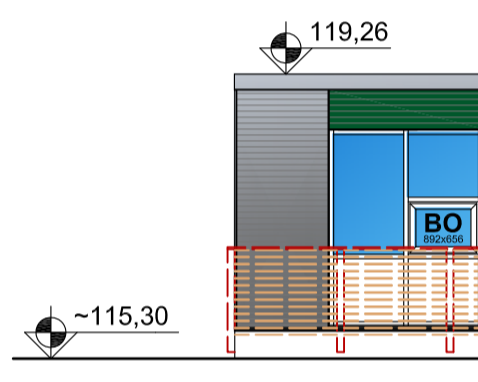
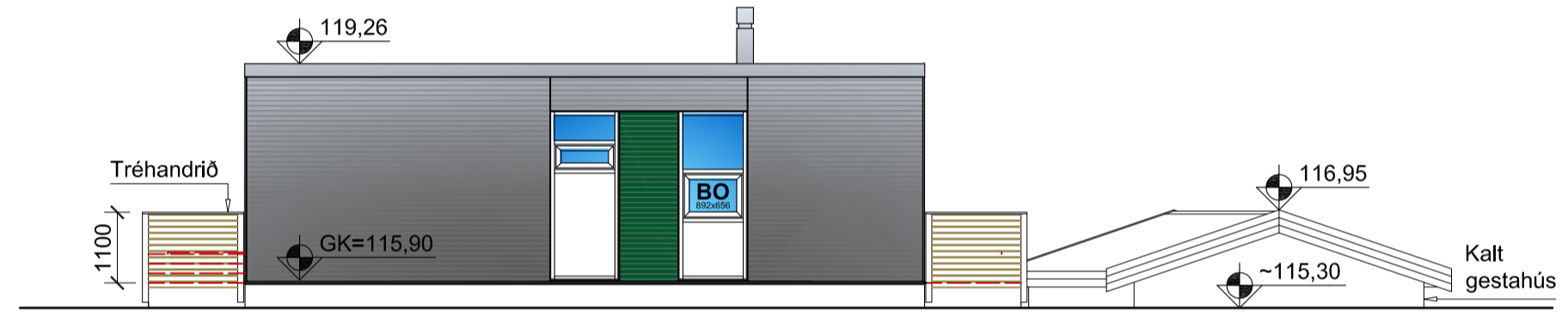
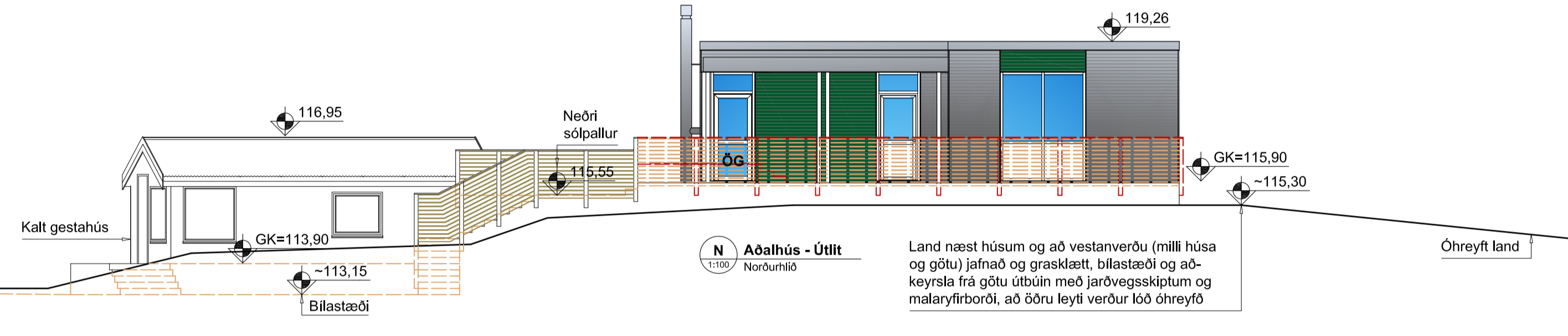
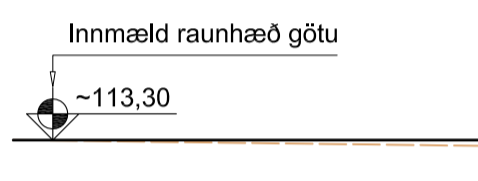
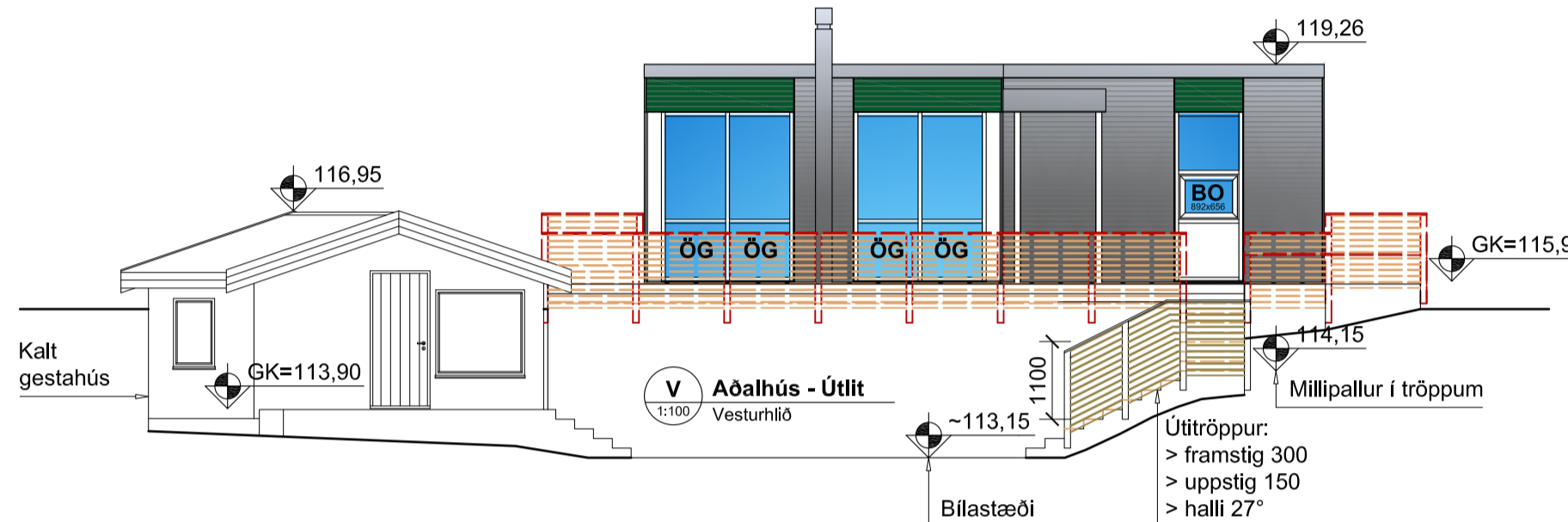
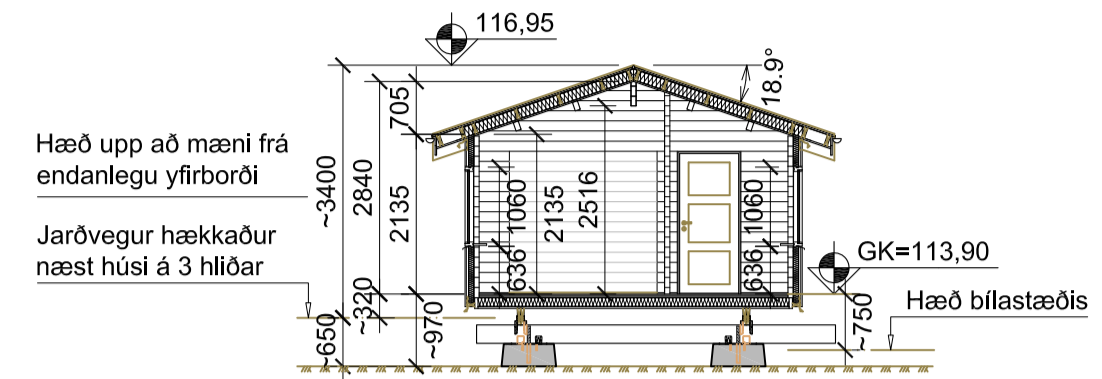
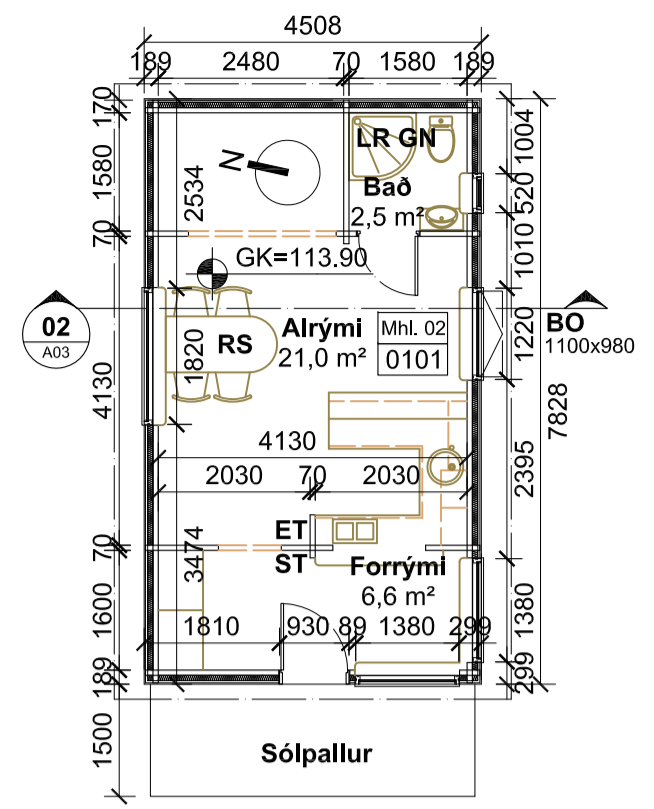
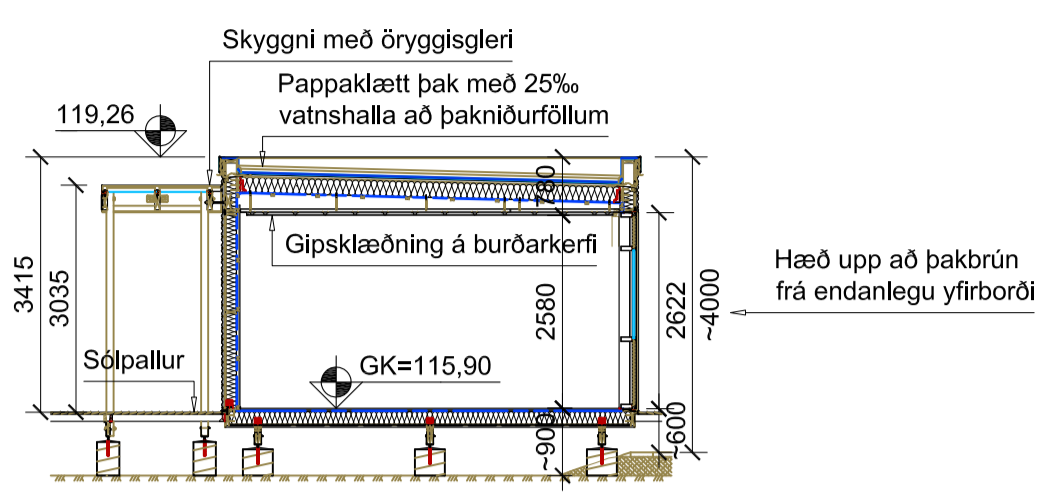
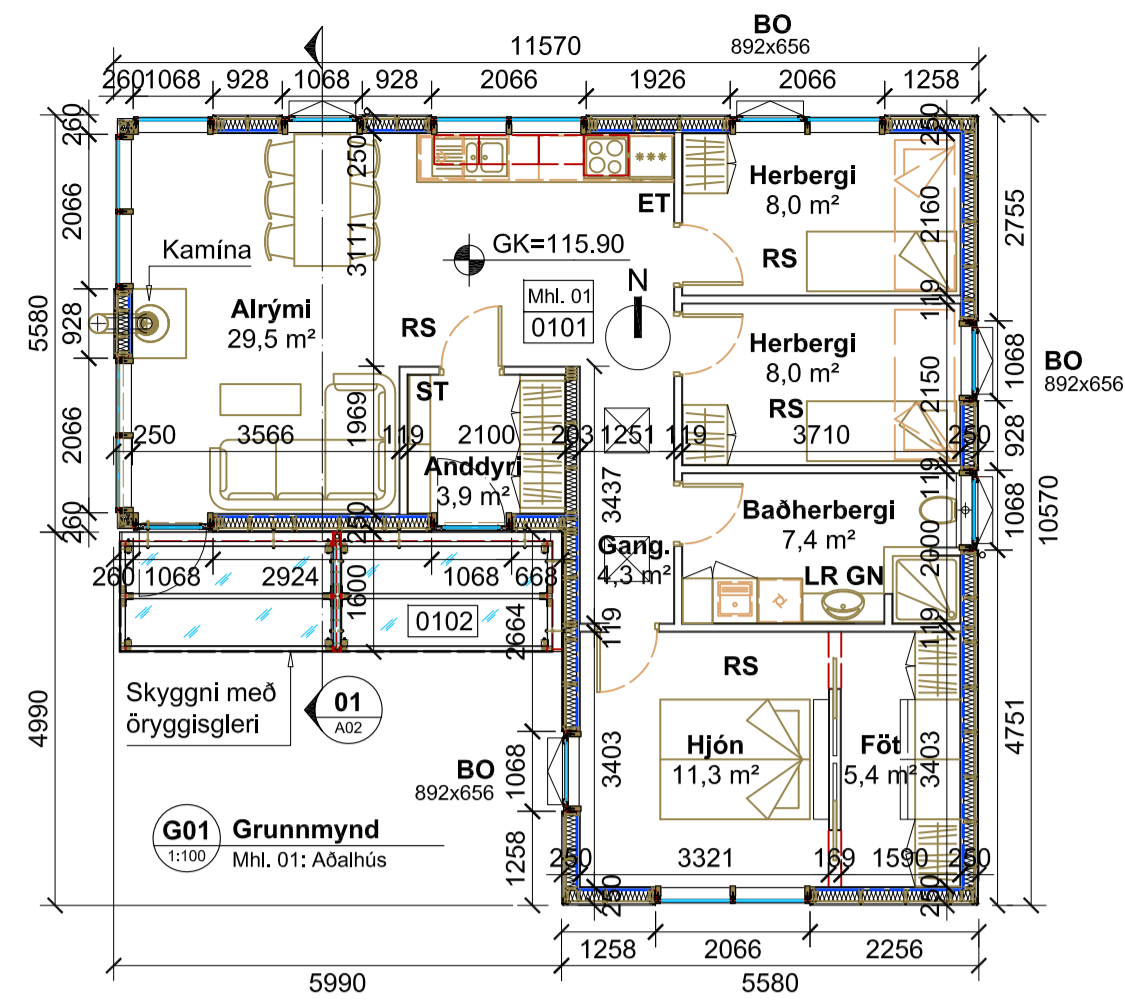

V Kalt gestahús - Útlit Vesturhlíð

N Kalt gestahús - Útlit Norðurhlíð

A Kalt gestahús - Útlit Austurhlíð

S Kalt gestahús - Útlit Suðurhlíð

OR Orkurammill
Mhl. 01: Aðalhus

Byggingarhluti	Lýsing	Flatarmál A (m²)	U W/(m²K)	U-A W/K	Virifit
Þak	Tímurburðar, 220mm ein.	92,4	0,20	18,48	Orkuskipta
Steyptir veggir	Á ekki við	0,0	0,40	0	Leiðbeinir
Lettr veggir	Tímurburðar, 145mm ein.	99,2	0,30	29,76	
Gölf	Tímurburðar, 220mm ein.	92,4	0,30	27,72	
Gluggar/hurðir	Álkaðstíðir trégl. m. sl. kuldaþr.	42,4	2,00	85	
Orkurammill	Σ U-A			161	

OR Orkurammill
Mhl. 01: Aðalhus

OR Orkurammill
Mhl. 02: Kalt gestahús

Byggingarhluti	Lýsing	Flatarmál A (m²)	U W/(m²K)	U-A W/K	Virifit
Þak	Sprengdurak, ein. a milli	37,3	0,20	7,46	Orkuskipta
Steyptir veggir	Á ekki við	0,0	0,40	0	Leiðbeinir
Lettr veggir	Þjálfav. ein. utaná	51,0	0,30	15,3	
Gölf	Tímurburðar, ein. milli gölfa.	35,3	0,30	10,59	
Gluggar/hurðir	Trégluggar og hurðir	9,2	2,00	18	
Orkurammill	Σ U-A			52	

OR Orkurammill
Mhl. 02: Kalt gestahús

OR Orkurammill
Mhl. 01: Aðalhus

Byggingarhluti	Lýsing	Flatarmál A (m²)	U W/(m²K)	U-A W/K	Einingarþr. mm
Þak	Tímurburðar, 220mm ein.	92,4	0,19	18	220
Steyptir veggir	Á ekki við	0,0	0,40	0	86
Lettr veggir	Tímurburðar, 145mm ein.	99,2	0,28	28	145
Gölf	Tímurburðar, 220mm ein.	92,4	0,30	8	0
Gluggar/hurðir		36,8	1,70	63	
		5,6	1,66	9	
Rauntap	Σ U-A			125	

OR Orkurammill
Mhl. 01: Aðalhus

OR Orkurammill
Mhl. 02: Kalt gestahús

Byggingarhluti	Lýsing	Flatarmál A (m²)	U W/(m²K)	U-A W/K	Einingarþr. mm
Þak	Sprengdurak, ein. a milli	37,3	0,21	30	190
Steyptir veggir	Á ekki við	0,0	0,40	0	86
Lettr veggir	Þjálfav. ein. utaná	51,0	0,46	24	75
Gölf	Tímurburðar, ein. milli gölfa.	35,3	0,29	4	0
Gluggar/hurðir		7,2	1,79	13	
		2,0	1,66	3	
Rauntap	Σ U-A			54	

OR Orkurammill
Mhl. 02: Kalt gestahús

OR Orkurammill
Mhl. 01: Aðalhus

Kuldaþr.	Langd L	Φ(W/mK)	Φ-L (W/K)
Loðnettar kuldaþr. við öðrom	0,0	0,04	0,00
Loðnettar kuldaþr. við plönnu	0,0	0,83	0,00
Loðnettar kuldaþr. við övegg/innvegg	0,0	0,83	0,00
Kuldaþr. við svalir	0,0	0,83	0,00
Kuldaþr. við stöngu-útrýggir	0,0	0,60	0,00
Kuldaþr. við glugga	0,0	0,94	0,00
Kuldaþr. við hurðir	0,0	0,24	0,00
Sökkull undir övegg	0,0	0,48	0,00
Sökkull undir innvegg	0,0	0,46	0,00
Adrar	0,0	0,00	0,00
Kuldaþr.	Σ Φ-L		0,0

OR Orkurammill
Mhl. 01: Aðalhus

OR Orkurammill
Mhl. 02: Kalt gestahús

Kuldaþr.	Langd L	Φ(W/mK)	Φ-L (W/K)
Loðnettar kuldaþr. við öðrom	0,0	0,04	0,00
Loðnettar kuldaþr. við plönnu	0,0	0,83	0,00
Loðnettar kuldaþr. við övegg/innvegg	0,0	0,83	0,00
Kuldaþr. við svalir	0,0	0,83	0,00
Kuldaþr. við stöngu-útrýggir	0,0	0,60	0,00
Kuldaþr. við glugga	0,0	0,94	0,00
Kuldaþr. við hurðir	0,0	0,24	0,00
Sökkull undir övegg	0,0	0,48	0,00
Sökkull undir innvegg	0,0	0,46	0,00
Adrar	0,0	0,00	0,00
Kuldaþr.	Σ Φ-L		0,0

OR Orkurammill
Mhl. 02: Kalt gestahús

OR Orkurammill
Mhl. 01: Aðalhus

Grein 13.2.4	Leitastig í fermetra gölfi per °C	U-gildi gluggaerða	U-gildi gluggaerða
Grein 13.2.4	1,36	1,10	1,10
Grein 13.2.4	0,70	1,10	1,10

OR Orkurammill
Mhl. 01: Aðalhus

OR Orkurammill
Mhl. 02: Kalt gestahús

Grein 13.2.4	Leitastig í fermetra gölfi per °C	U-gildi gluggaerða	U-gildi gluggaerða
Grein 13.2.4	1,32	1,10	1,10
Grein 13.2.4	0,65	1,10	1,10

OR Orkurammill
Mhl. 02: Kalt gestahús

SKRÁNINGARTAFLA
Landsignumnúmer: L170642
Matahlutanúmer: 01
Prenta: 10.6.2022
Útgáfa: 5.00
Dags: 10.6.2022

Uppskipting og lýsing	D0	D1	D2	D3	D4	D5	D6	D7	D8	D9	D10a	D10b	D11	D12	D13	D14	D15		
Lokun	Rým hæð-röð		Niðun text	Höfuð-fokkun	Eignar-hald	Stærðir	Boðfóður	Milfóður	Sígar	Op	Brúðfóður	Brúðfóður st. < 1.8	Sala-hæð	Sala-hæð max	Brúð-rúmmál	Netfóður	Birt flatarmál	Reikna-skiparúmmál	Skipa-rúmmál
			Matahluti			Boð	92,4	0,0	0,0	0,0	92,4	0,0			314,2	77,8	92,4		248,960
			Boð				92,4	0,0	0,0	0,0	92,4	0,0			295,7	77,8	92,4		248,960
			1. Hæð				92,4	0,0	0,0	0,0	92,4	0,0	3,00	3,40	295,7	77,8	92,4	3,20	248,960
			Sumarhús				92,4	0,0	0,0	0,0	92,4	0,0	3,00	3,40	295,7	77,8	92,4	3,20	248,960
			Útskyggni				9,5				9,5								
			Alla				92,4	0,0	0,0	0,0	92,4	0,0	3,00	3,40	295,7	77,8	92,4	3,20	248,960

ST Skráningartafla
Mhl. 01: Aðalhus

SKRÁNINGARTAFLA
Landsignumnúmer: L170642
Matahlutanúmer: 02
Prenta: 10.6.2022
Útgáfa: 5.00
Dags: 10.6.2022

Uppskipting og lýsing	D0	D1	D2	D3	D4	D5	D6	D7	D8	D9	D10a	D10b	D11	D12	D13	D14	D15		
Lokun	Rým hæð-röð		Niðun text	Höfuð-fokkun	Eignar-hald	Stærðir	Boðfóður	Milfóður	Sígar	Op	Brúðfóður	Brúðfóður st. < 1.8	Sala-hæð	Sala-hæð max	Brúð-rúmmál	Netfóður	Birt flatarmál	Reikna-skiparúmmál	Skipa-rúmmál
			Matahluti			Boð	35,3	0,0	0,0	0,0	35,3	0,0			101,8	30,1	35,3		80,668
			Boð				35,3	0,0	0,0	0,0	35,3	0,0			94,7	30,1	35,3		80,668
			1. Hæð				35,3	0,0	0,0	0,0	35,3	0,0	2,30	3,07	94,7	30,1	35,3	2,68	80,668
			Gestahús				35,3	0,0	0,0	0,0	35,3	0,0	2,30	3,07	94,7	30,1	35,3	2,68	80,668
			Alla				35,3	0,0	0,0	0,0	35,3	0,0	2,30	3,07	94,7	30,1	35,3	2,68	80,668

ST Skráningartafla
Mhl. 02: Kalt gestahús

Sandskeið 9 - 5 • Sumarhús
i landi Miðfells í Bláskógayggju
Grunnmyndir - Útlit
Höfuðnið 01 og 02
Orkurammill • Skráningartöflur

Verk nr. 2106
Dagsetning 16. ágúst 2022
Kvartí 1:100
Teikning nr. Útgáfa
A02 A

Versa
Verkfræðistofa

Armöla 32
108 Reykjavík
Sími: 534 2710
Gsm: 520 0511
Netfang: versa@versa.is

Sambýkt 010166-3229 Hönnunaraðili 010166-3229

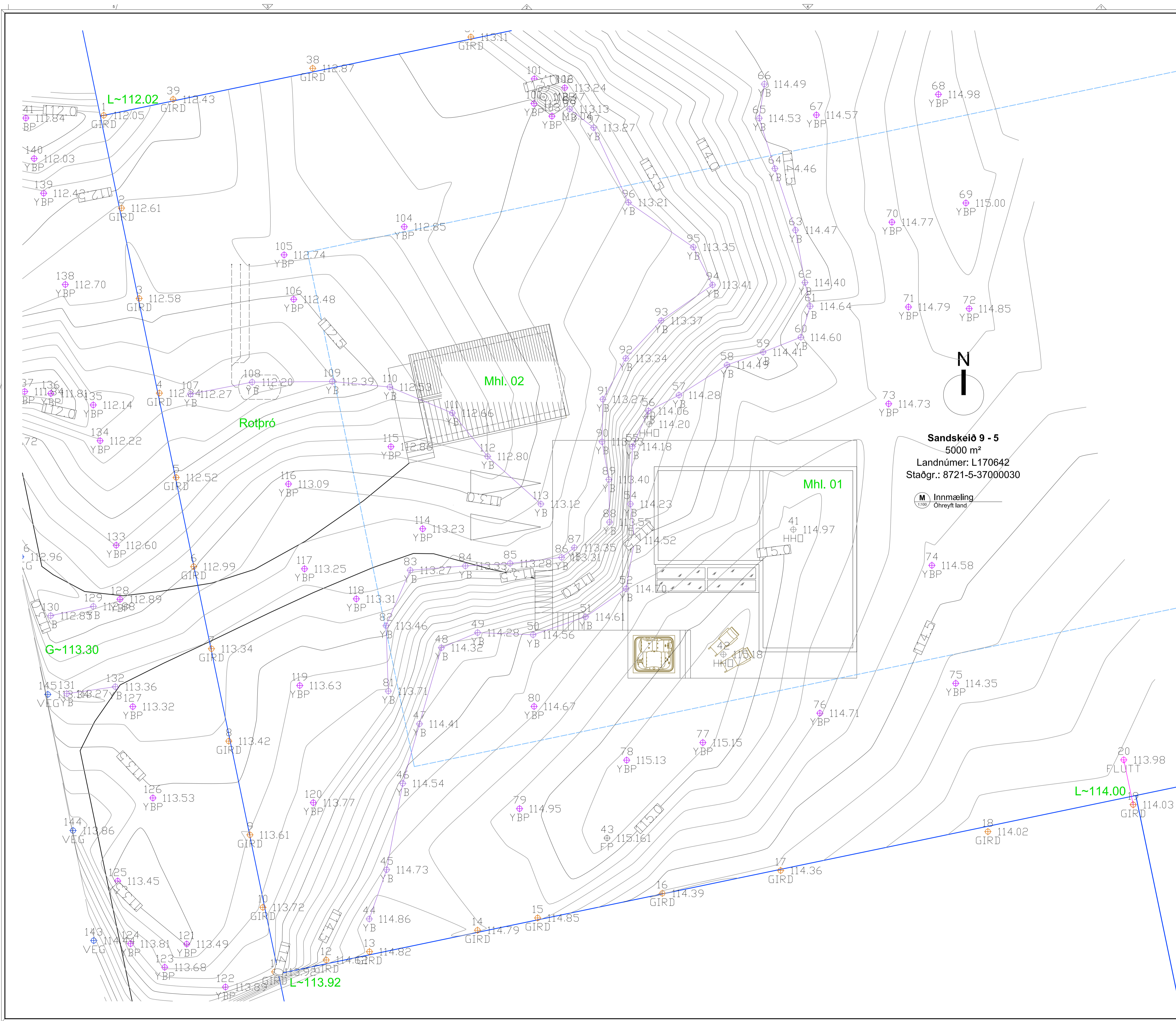

Sandskeið 9 - 5
 5000 m²
 Landnúmer: L170642
 Staðgr.: 8721-5-37000030



Skýringar

- Innmæling**
- Teikning þessi sýnir nýlega innmælingu á öhreyfðu landi sem landeigandi leit framkvæma áður en hönnun hófst.
 - Uppgefnar hæðir byggja á nálægum fastmerki Landmælinga Íslands í leni 2004 hæðakerfinnu.
 - Almenn gildir að lóð er klædd þunnu gróðurlagi ofan á hraun, sums staðar er jarðvegur þó þykki.
 - Innmæling sýnir að talsverður og nokkuð skarpur hæðarmunur er í lóð nálægt fyrirhuguðu hússtæði.
 - Almenn tekur hönnun mið af og aðlagar sig núverandi landhæðum, sbr. nánari skýringar hér fyrir neðan.

- Aðalhönnun**
- Gótuhað þar sem aðkeyrsla að húsi tengist inn á hana mælist G-113.30, hæð bitastæða framan húsa er valin 15cm neðar í K-113.15 eða u.þ.b. í innmældri hæð öhreyfðs lands. Núverandi jarðvegi í bilastæði og aðkeyrslu að henni verður skipt út fyrir frostfrjá fyllingu og matarlag efst.
 - Rotpró er staðsett í dæld í lágpunkti lóðar milli húsa og götu. Þetta svæði verður svo jafnað og grasklætt yfir rotpró.
 - Aðalhus er staðsett nálægt hápunkti lóðar sem er í K-115.15, gólfhæð er valin heldur ofar eða í GK=115.90.
 - Kalt gestahús er staðsett nær götu þar sem öhreyfð landhæð er nálægt K-113.00, gólfhæð er einnig valin heldur ofar eða í GK=113.90.
 - Almenn verður land næst húsum jafnað u.þ.b. hálfum meter neðan gólfhæða, grasklætt og aðlagð núverandi öhreyfðu landi. Rask á lóð verður eingöngu á þessum svæðum og á svæði frá húsum að götu. M.ö.o. verður meginhluti lóðar látinn standa öhreyfður með núverandi gróðri.
 - Sólþaliur á tveimur hæðum með 1.1m háu handröð kemur vestan aðalhúss, efri þaliur í K=115.85 (5cm undir gólfhæð) og neðri þaliur tveimur þrepum neðar í K=115.55.
 - Ríflega tveggja metra hæðarmunur milli neðri sólþalls og bilastæðis er tekin upp með klæddum vegg, klæðning sólþallaefni og aluzinkbára (sbr. klæðningu aðalhúss).
 - Gangleið frá sólþalli niður á bílþalan er gegnum útröppur með 1.1m háu handröð og millipalli. Staðsetning trappa er þar sem hæðarmunur í landi er einna skarpastur (fylgir öhreyfðu landi). Útfærsla er þægileg uppgöngu: uppstig 15cm, framstig 30cm, hali 27°.
 - Vestan við kalt gestahús kemur lítil aðkomuþaliur og nokkur þrep (útfærsla eins og við aðalhus) niður á bilastæði.

Sandskeið 9 - 5 • Sumarhús í landi Miðfells í Bláskógabyggð Innmæling: Öhreyft yfirborð			Verk nr. 2106 Dagsetning 16. ágúst 2022 Kvardi 1:100
Hannað	Teiknað	Yfirfarð	Kennur í stað
TH	TH	TH	Vikur fyrir
Versa Verkfræðistofa		Arnúla 32 108 Reykjavík Sími: 534 2710 Fax: 520 0511 Netfang: versa@versa.is	Teikning nr. A03 A Útgáfa
Sambýkt	010166-3229	Hönnunarsjóri	010166-3229